

## El Índice de Confianza en el Gobierno desciende 3,6%

**Enero 2018**  
**ICG: 2,28**  
**Variación: -3,6%**

### 1. Evolución mensual

La Escuela de Gobierno de la Universidad Torcuato Di Tella da a conocer el Índice de Confianza en el Gobierno (ICG) del mes de enero de 2018. El ICG se confecciona desde noviembre de 2001 en base a una encuesta de opinión pública a nivel nacional y se mide en una escala de 0 a 5.

Evolución Mensual del ICG

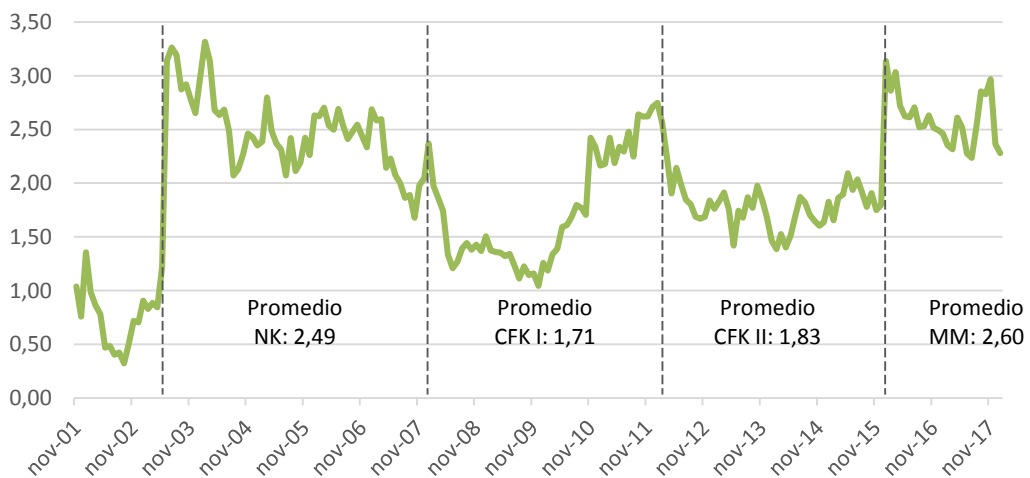

La medición de enero de 2018 del ICG fue de 2,28 puntos, registrando un pequeño descenso tras la abrupta caída del mes de diciembre (20,3%). Aunque se ralentiza la caída iniciada en diciembre, la pérdida acumulada en los últimos dos meses lleva al índice a los mismos valores que el gobierno de Mauricio Macri tenía en junio de 2017, erosionándose completamente las mejoras obtenidas durante el período electoral. En términos interanuales la variación del ICG es de -7%, mientras que, en comparación con el último mes de la gestión de Cristina Kirchner, registra una expansión del 27%.

El hecho de que la caída en el ICG haya sido moderada sugiere que la sanción final del proyecto de reforma previsional no continuó socavando de manera sustantiva el capital político del gobierno frente a la opinión pública, como tampoco parecen haber tenido un impacto apreciable los anuncios sobre aumentos de tarifas de los servicios públicos.

Evolución mensual de los subíndices del ICG

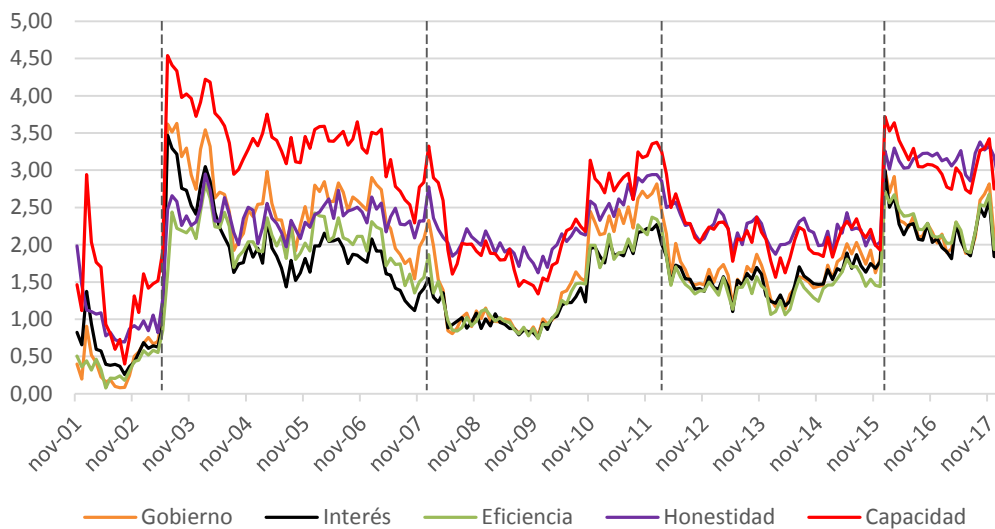

El ICG tuvo una evolución desigual en cada uno de los subíndices: algunos cayeron significativamente mientras otros permanecieron estables. Entre los componentes que tuvieron un descenso, la mayor alteración porcentual se encuentra en *Honestidad de los funcionarios* con una caída del 11%, obteniendo el valor más bajo desde el inicio del gobierno de Macri (2,84). El segundo lugar lo ocupa la *Evaluación general del gobierno* (1,95) con un retroceso del 8%. Finalmente, sin cambios significativos, *Preocupación por el interés general* obtuvo un valor de 1,83 (-1%). Dentro de los componentes que tuvieron una evolución positiva se coloca en primer lugar la *Capacidad para resolver problemas del país* (2,82), un 3% por encima de la medición de diciembre, seguido por *Eficiencia en la administración del gasto público* (1,96), sin cambios significativos (1%).

## 2. Género

En enero el ICG muestra una caída en el nivel de confianza entre las mujeres (6,85%) obteniendo una valor de 2,31, mientras que entre los hombres se registra un pequeño aumento de (1,8%), alcanzando un valor de 2,24

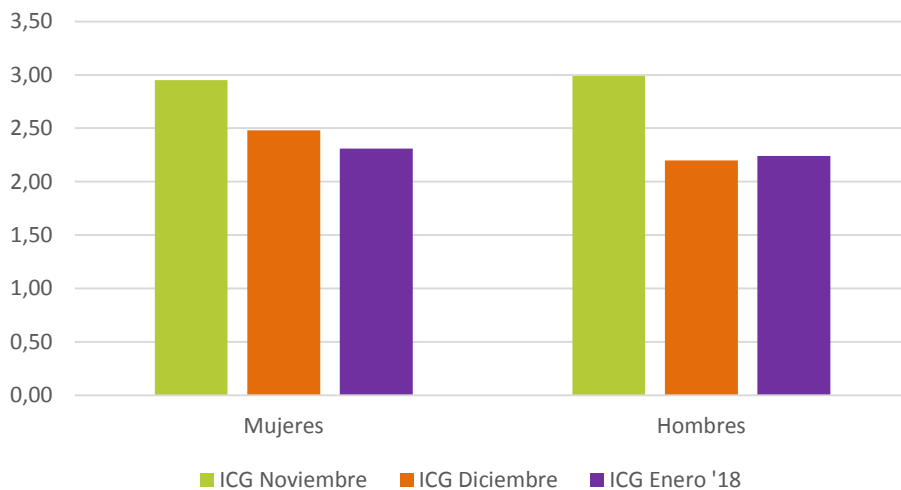

## 3. Edad

El ICG adopta sus valores más altos entre los mayores de 50 años (2,61), sin cambios respecto al mes de diciembre. Sigue sin verse un impacto de la reforma previsional en la medición de ese grupo etario. El mayor descenso se registra en el grupo de entre 30 y 49, del 9%, con un valor de 2,01. Finalmente se ubican los jóvenes entre 18 y 29 años (2,02), con un retroceso del 3,35% respecto de la medición de diciembre.

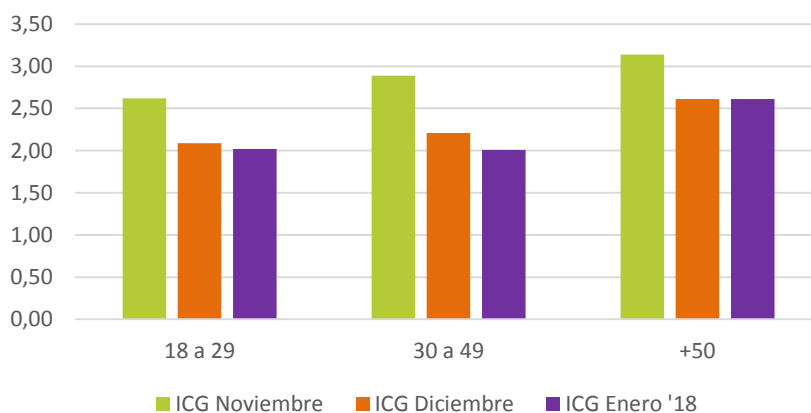

## 4. Zona Geográfica

El valor del ICG más alto se observa en la Ciudad Autónoma de Buenos Aires (2,47), con un descenso del 4,6% respecto del mes anterior, seguido por el interior del país (2,30), donde se verifica un retroceso del 8%. Finalmente, en el GBA (2,16), región en que la confianza en el gobierno ha sido menor a lo largo de todo el gobierno de Macri, hubo un aumento del 7,5% respecto del mes anterior.

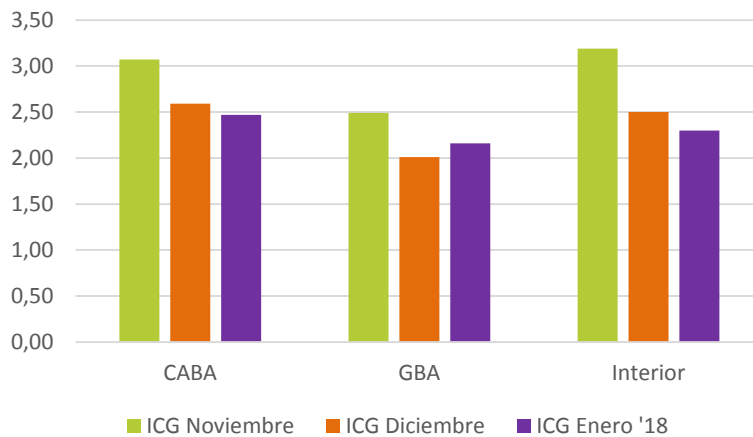

## 5. Nivel de instrucción

El ICG en enero alcanza su valor más alto entre los entrevistados con educación superior y secundaria, ambos sectores con 2,32 puntos, seguidos por los entrevistados con educación primaria únicamente (1,97). El sector con educación superior descendió un 7% con respecto al mes anterior, mientras que hubo un aumento tanto en el sector con educación primaria únicamente (4,8%), como en el sector con educación secundaria (0,4%).

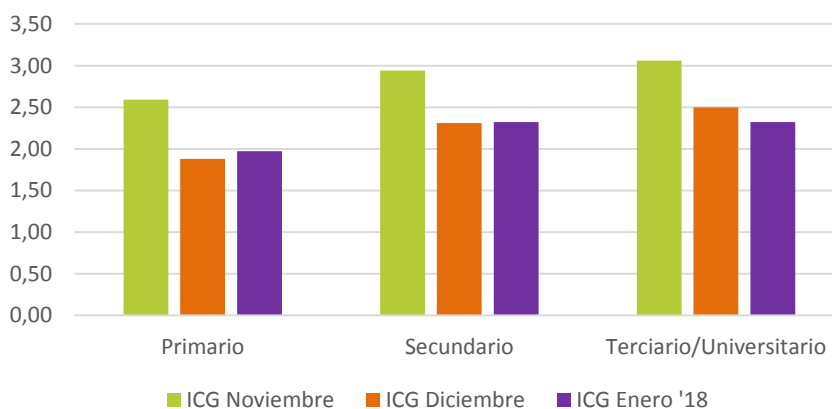

## 6. Víctimas de delitos

El ICG en enero es mayor entre aquellos entrevistado que dicen no haber sido (ellos o sus familias) víctima de delitos en los últimos 12 meses (2,47), que entre quienes dicen haber sufrido algún delito en ese período (1,75). La variación respecto de diciembre fue de -4,6% y -0,6% para cada grupo, respectivamente.

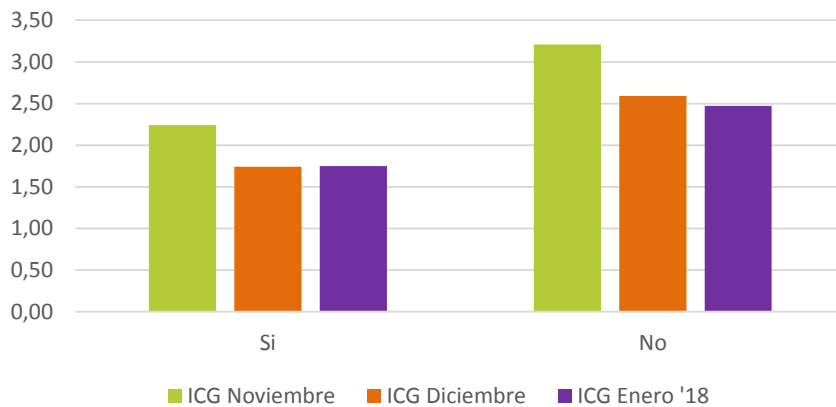

## 7. Perspectivas económicas

Los valores más altos del ICG coinciden con los entrevistados más optimistas, que creen que la situación económica del país dentro de un año va a ser mejor. Es de notar que esta correlación es probablemente bidireccional: si bien es natural que quienes son optimistas sobre el futuro económico muestren una mayor confianza en el gobierno, también es probable que entre quienes tengan una buena predisposición hacia el gobierno sea mayor la confianza de que la situación económica mejorará.

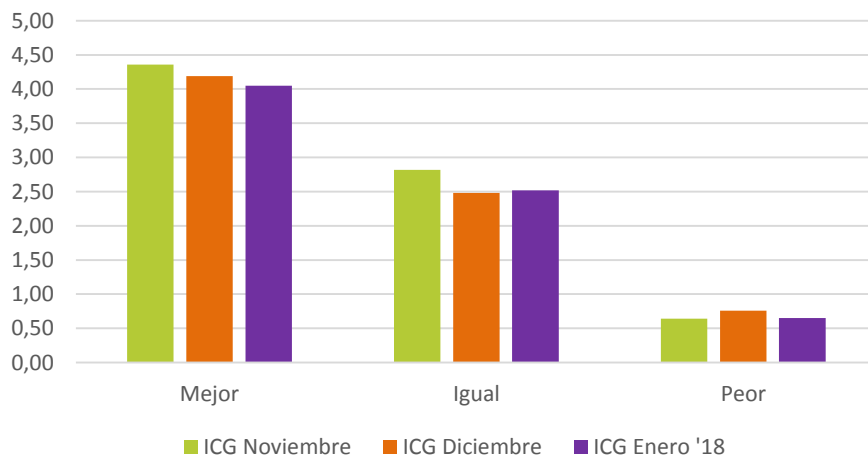

## En resumen

Con un ICG de 2,28 en enero de 2018, continúa aunque de manera muy moderada, la tendencia descendente iniciada en diciembre de 2017, perdiendo las mejoras en los niveles de confianza que acompañaron el ciclo electoral del pasado año. Con el pequeño retroceso de este mes se obtiene el mismo valor que en el mes de junio del 2017, ligeramente por encima del valor obtenido en julio de 2017 (2,24), que constituye la medición más baja para todo el gobierno de Macri.

Respecto de los componentes del ICG, se verifican variaciones pronunciadas en *Honestidad de los funcionarios* (-11%), el subíndice en que el gobierno de Macri suele tener el mejor desempeño, y en *Evaluación general del gobierno* (-8%), mientras en el resto de los componentes no hay cambios significativos.

### **Ficha técnica**

Encuesta: realizada por Poliarquía Consultores.

Universo: población general mayor de 18 años, de ciudades de más de 10.000 habitantes.

Tipo de encuesta: telefónica.

Características de la muestra: aleatoria, polietápica, estratificada por zonas para la selección de las características y números telefónicos, y por cuotas de edad y sexo para la selección del entrevistado.

Tamaño de la muestra: 1200 casos en cuarenta localidades de todo el país.

Error estadístico: +-2,89% para un nivel de confianza del 95%.

Ficha del trabajo de campo: entre el 2 y el 11 de enero de 2018.

Por cualquier consulta, contactarse con Carlos Gervasoni ([cgervasoni@utdt.edu](mailto:cgervasoni@utdt.edu)) o con Javier Zelaznik ([jzelaznik@utdt.edu](mailto:jzelaznik@utdt.edu))